



## Město Kralupy nad Vltavou

Městský úřad Kralupy nad Vltavou, odbor dopravy  
Palackého nám. 1, 278 01 Kralupy nad Vltavou  
www.mestokralupy.cz, mesto@mestokralupy.cz, tel.: 315 128 088  
IČ: 00236977, DIČ: CZ 00236977, DS: 8zzbfvq

Č. J.: MUKV 41926/2022 OD  
SPIS. ZN.: MUKV-S 11280/2022 OD  
POČET LISTŮ: 1  
POČET PŘÍLOH: 5  
POČET LISTŮ PŘÍLOH: 5

VYŘIZUJE: Bc. Hana Hejzlarová  
TEL.: 315 728 096  
E-MAIL: hana.hejzlarova@mestokralupy.cz

DATUM: 09.05.2022

### Poskytnutí informací podle zákona č. 106/1999 Sb., o svobodném přístupu k informacím, ve znění pozdějších předpisů

Městský úřad v Kralupech nad Vltavou, odbor dopravy, obdržel dne 05.05.2022 žádost o poskytnutí informace ve smyslu zákona č. 106/1999 Sb., o svobodném přístupu k informacím, ve znění pozdějších předpisů. Žadatel se domáhal zaslání kompletní kopie spisového materiálu, vedeného u zdejšího správního orgánu pod sp. zn.: MUKV-S 10527/2022 OD.

V příloze Vám zasíláme Vámi požadované údaje.

**Městský úřad v Kralupech n. Vlt.**  
odbor dopravy  
osisk úředního razítka  
Palackého nám. 1  
278 88 Kralupy nad Vltavou

Bc. Hana Hejzlárová  
referent odboru dopravy  
Městský úřad Kralupy nad Vltavou

#### Příloha:

- Oznámení o podezření ze spáchání přestupku
- Protokol o měření průměrné rychlosti
- Fotodokumentace - řidič
- Výzva k uhrazení určené částky
- Ověřovací list

Sp. zn.: MUKU-S 10524/2022 OD

Městský úřad v Kralupech nad Vltavou odbor dopravy	
Došlo:	27-04-2022
Zn. MUKU 20399/2022 OD	Průběh:
Sk. znak	Lhůta:

## MĚSTO KRALUPY NAD VLTAVOU

### Městská policie Kralupy nad Vltavou

Ulice Hálkova č.p. 991, 278 01 Kralupy nad Vltavou  
tel.: 315 726 435, e-mail: mpkralupy@mestokralupy.cz

Čj. DSA/0018057/2021

V Kralupech dne: 02.12.2021

Městský úřad Kralupy nad Vltavou  
Odbor dopravy  
Palackého nám. 1  
278 01 Kralupy nad Vlt.

## OZNÁMENÍ O PODEZŘENÍ ZE SPÁCHÁNÍ PŘESTUPKU

Podle § 10 odst. 2 zák. č. 553/1991 Sb., o obecní policii, ve znění pozdějších předpisů, podávám oznámení o podezření ze spáchání přestupku, kterého se měl dopustit:

Provozovatel vozidla

Motorové vozidlo

**který je podezřelý z přestupku podle ustanovení § 125c odst. 1 písm. f) bod 4, zákona č. 361/2000 Sb., o provozu na pozemních komunikacích a o změnách některých zákonů, ve znění pozdějších předpisů, tím, že:**

dne **13.11.2021 v 19:02:17** hodin v obci **Nová Ves, Nové Ouholice silnice II/608 směr Litoměřice** byla, automatizovaným technickým prostředkem používaným při dohledu na bezpečnost provozu na pozemních komunikacích bez obsluhy, naměřena motorovému vozidlu RZ které řídil nezjištěný řidič, rychlost jízdy **61 km/hod**, přičemž v daném místě je povolena maximální rychlost **50 km/hod**.

Na základě „Doporučení ministerstva dopravy k jednotnému postupu při řešení přestupků souvisejících s rychlostí jízdy **zn.89/2006-160-LEG/**“ byla zvažována možná odchylka zařízení ve výši  $\pm 3$  km/h. Z tohoto důvodu byla řidiči jako nejnižší skutečná rychlost stanovena rychlost jízdy **58 km/hod**.

Tímto jednáním porušil/a ustanovení § 18 odst. 4 zák. č. 361/2000 Sb., o provozu na pozemních komunikacích a o změnách některých zákonů, ve znění pozdějších předpisů.

Podezření ze spáchání přestupku vyplývá ze záznamu pořízeného z oblasti úsekového měření rychlosti Nová Ves, Nové Ouholice silnice II/608 směr Litoměřice.

Měření bylo provedeno zařízením SYDO Traffic Velocity, výrobní číslo GEMVEL0049.

Z důvodu, že přestupek nebylo možné projednat na místě, vám tímto věc oznamujeme podle § 73 zák. 250/2016 Sb., o odpovědnosti za přestupky a řízení o nich, k dalšímu opatření.

zpracovala: str. Bohumila Kasalová

MP Kralupy nad Vlt.  
**Mgr. Ladislav Voves**  
ředitel MP

## Protokol o měření průměrné rychlosti

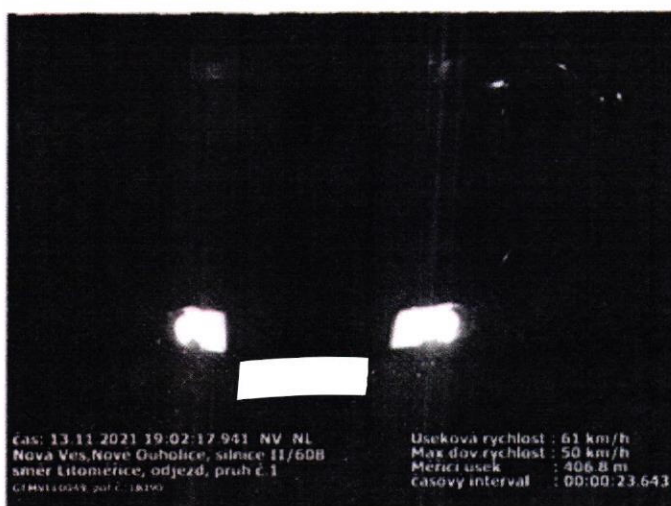
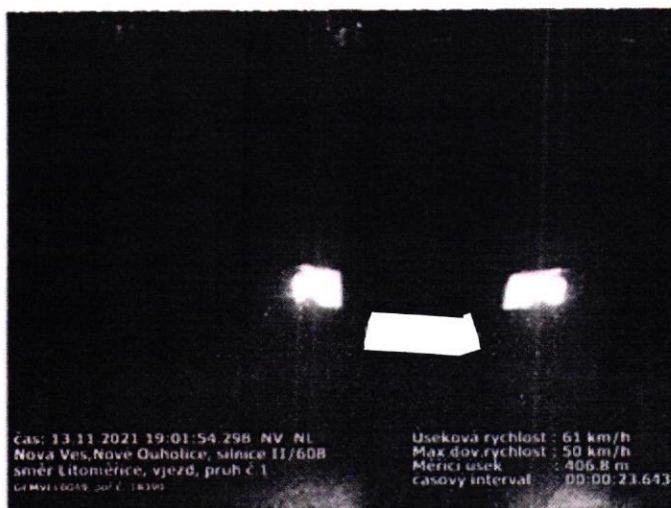

Zařízení:	GEMVEL0049
Přestupek:	Překročení nejvyšší dovolené rychlosti
Datum a čas:	13.11.2021 19:02:17,941
Místo:	Nová Ves, Nové Ouholice, silnice II/608 (směr Litoměřice)
RZ:	
Délka úseku:	406,8 m
Čas průjezdu:	00:00:23.6430000
Průměrná rychlost	61 km/h
Max. dovolená rychlost:	50 km/h

čas: 13.11.2021 19:02:18.061 NV/NL  
Nová Ves, Nové Ouholice, silnice II/608  
směr Litoměřice, odjezd, pruh č.1  
GEMVEL0049, poř.č.: 18390



## Město Kralupy nad Vltavou

Městský úřad Kralupy nad Vltavou, odbor dopravy

Palackého nám. 1, 278 01 Kralupy nad Vltavou

www.mestokralupy.cz, podatelna@mestokralupy.cz, tel.: 315 739 811

IČ: 00236977, DIČ: CZ 00236977, DS: 8zzbfvq

Č.J.: MUKV 41071/2022 OD

SPIS. ZN.: MUKV-S 10527/2022 OD

POČET LISTŮ: 1

POČET PŘÍLOH: 0

POČET LISTŮ PŘÍLOH: 0

VYŘIZUJE: Evženie Stegbauerová

TEL.: 315 728 085

ČÍSLO BANKOVNÍHO ÚČTU: 000019-0000624171/0100

VARIABILNÍ SYMBOL: 4132031781

DATUM: 05.05.2022

### **Výzva k uhrazení určené částky podle § 125h odst. 1 zákona č. 361/2000 Sb., o provozu na pozemních komunikacích a o změnách některých zákonů (dále jen zákon o silničním provozu), ve znění pozdějších předpisů.**

Městský úřad v Kralupech nad Vltavou, odbor dopravy Vás tímto vyzývá k zaplacení peněžité částky ve výši

**částky 500,- Kč** (pětsetkorun), která je splatná **do 30 dnů** ode dne doručení této výzvy,

jako částky určené podle § 125h odst. 1 zákona o silničním provozu. Určená částka je splatná do 30 dnů ode dne doručení této výzvy. Věnujte pozornost tomu, aby byla v uvedené lhůtě tato částka buď připsána na účet č. 000019-0000624171/0100, číslo variabilního symbolu: 4132031781 nebo byla složena v hotovosti v pokladně Městského úřadu v Kralupech nad Vltavou. K zaplacení částky můžete využít i QR kód.

Ze záznamu v Registru silničních vozidel (případně z vyjádření zde uvedeného provozovatele) vyplývá, že jste byl v době spáchání přestupku provozovatelem motorového vozidla registrační značky 1SV0782.

*Dne 13.11.2021 v 19:02 hod. v katastru obce Nová Ves, Nové Ouholice silnice II/608 směr Litoměřice, tedy v obci, kde je zákonem stanovena nejvyšší povolená rychlost 50 km.h-1. zdokumentoval automatizovaný technický prostředek používaný bez obsluhy vozidlo RZ jedoucí rychlostí 61 km.h-1. Dosud neznámý řidič tak v obci překročil rychlost o 8 km.h-1 (po odečtu tolerance měřicího zařízení ± 3 km.h-1). Přestupek je průkazně zdokumentován.*

Dosud nezjištěný řidič porušil ustanovení § 18 odst. 4 zákona o silničním provozu, a tím se dopustil přestupku dle ust. § 125c odst. 1 písm. f) bod 4 zákona o silničním provozu.

Protože bylo **porušení pravidel zjištěno automatizovaným technickým prostředkem používaným bez obsluhy**, nebo se jedná o neoprávněné zastavení nebo stání, porušení povinností řidiče nebo pravidel provozu na pozemních komunikacích vykazuje znaky přestupku, porušení pravidel silničního provozu nemá za následek dopravní nehodu, řidič je neznámý a přestupek lze v souladu s právním předpisem projednat příkazem na místě, jsou tak splněny podmínky zvláštního postupu správního orgánu pro uplatnění objektivní odpovědnosti provozovatele vozidla podle § 125h odst. 1 zákona o silničním provozu. Výše určené peněžité částky je pak podle § 125h odst. 2 zákona o silničním provozu právně odůvodněna.

#### **P o u č e n í**

**Po zaplacení určené částky ve lhůtě 30 dnů ode dne doručení výzvy, kdy poslední den lhůty musí být již částka připsána** na shora uvedený účet s variabilním symbolem, nebo v hotovosti složeno v pokladně Městského úřadu v Kralupech nad Vltavou nebo v Infocentru, **správní orgán v souladu s ustanovením § 125h odst. 5 zákona o silničním provozu, věc odložením ukončí. Body se v bodovém systému nezapočítávají.**

V době splatnosti uvedené určené částky máte právo, namísto zaplacení této určené částky, písemně sdělit shora uvedenému správnímu orgánu údaje o totožnosti řidiče vozidla v době spáchání přestupku, tedy toho, kdo skutečně řídil Vámi provozované vozidlo a dopustil se zjištěného přestupku. Toto sdělení se považuje správním orgánem za podání vysvětlení (§ 125h odst. 6 zákona o silničním provozu) a správní orgán bude pokračovat v šetření přestupku s Vámi uvedenou osobou.

Tímto není dotčeno ustanovení zvláštního právního předpisu (§ 137 zákona č. 500/2004 Sb., správní řád, ve znění pozdějších předpisů), podle kterého je každý povinen podat správním orgánům nezbytné vysvětlení k prověření došlého oznámení o přestupku. Podání vysvětlení může být odepřeno, jestliže by takovým osobám nebo osobám blízkým hrozilo nebezpečí postihu za přestupek, popřípadě za trestný čin nebo by porušily státní nebo služební tajemství anebo zákonem výslovně uloženou nebo uznanou povinnost mlčenlivosti.

Toto podání je možno učinit písemně nebo ústně do protokolu anebo v elektronické podobě. Za podmínky, že podání je do 5 dnů potvrzeno, popřípadě doplněno způsobem uvedeným ve větě první, je možno je učinit pomocí jiných technických prostředků, zejména prostřednictvím dálnopisu, telefaxu nebo veřejné datové sítě bez použití podpisu (§ 37 odst. 4 zákona č. 500/2004 Sb., správní řád, ve znění pozdějších předpisů).

Neuhradíte-li určenou částku, nebo neuhradíte-li určenou částku ve lhůtě, nebo nevyužijete-li práva písemně sdělit údaje o totožnosti řidiče vozidla v době spáchání přestupku, to vše ve lhůtě 30 dnů ode dne doručení výzvy, potom Městský úřad Kralupy nad Vltavou, odbor dopravy, jako příslušný správní orgán zahájí řízení o přestupku s provozovatelem vozidla. Bude-li připsána na účet určená částka po lhůtě splatnosti, správní orgán ji bezodkladně vrátí.

Nezjistí-li správní orgán při řízení o přestupku osobu pachatele, věc odloží podle § 76 odst. 1 písm. k) zákona č. 250/2016 Sb., o odpovědnosti za přestupky a řízení o nich nebo řízení o přestupku zastaví dle § 86 odst. 1 písm. c) zákona č. 250/2016 Sb., o odpovědnosti za přestupky a řízení o nich a zahájí řízení ve věci přestupku provozovatele vozidla, tedy s Vámi, pro porušení § 125f odst. 1 zákona o silničním provozu. Za tento přestupek se uloží správní trest pokuty. Pro určení výše pokuty se použije rozmezí pokuty pro přestupek, jehož znaky porušení pravidel provozu na pozemních komunikacích vykazuje, pokuta však nepřevyšuje 10 000 Kč. Body se v bodovém systému nezapočítávají.

**Evženie Stegbauerová**  
referent odboru dopravy  
Městského úřadu Kralupy nad Vltavou



#### QR PLATBA

Po spuštění bankovní aplikace na Vašem telefonu zvolte platbu pomocí QR kódu. Načtením tohoto QR kódu provedete úhradu pohledávky.



**Český metrologický institut**

Okružní 31, 638 00 Brno

tel. +420 545 555 111

www.cmi.cz



MUKVP00CAIX7

**Pracoviště:** Laboratoře primární metrologie, V Botanice 4, 150 72 Praha 5, tel. +420 257 288 311  
oddělení akustiky a kinematiky – laboratoř kinematiky, e-mail: rychlomery.lpm@cmi.cz

## OVĚŘOVACÍ LIST

### č. 8012-OL-70027-21

**Datum vydání:** 26. ledna 2021



List 1 ze 2 listů

**Vlastník:** GEMOS CZ, spol. s r.o., B. Smetany 1599, 250 88 Čelákovice

**Zákazník:** GEMOS CZ, spol. s r.o., B. Smetany 1599, 250 88 Čelákovice

**Měřidlo:** Silniční rychloměr

**výrobce:**

GEMOS CZ, spol. s r.o.

**typ:**

SYDO Traffic Velocity

**výrobní číslo rychloměru:**

GEMVEL0049

**rozsah měření rychlosti:**

1 km.h<sup>-1</sup> až 250 km.h<sup>-1</sup>

**rok výroby:**

2017

**umístění rychloměru:**

Nová Ves, Nové Ouholice, silnice II/608

**Použité etalony:** Etalonový rychloměr typu TACHO-02, výrobce ČMI, v. č. 1, který byl umístěn v měřicím vozidle ČMI; návaznost na státní etalon délky a času.

**Podmínky měření:** Teplota okolí : (0 ± 1) °C

**Místo ověření:** Nová Ves, Nové Ouholice, silnice II/608, jeden jízdní pruh v obou směrech.

**Datum zkoušky:** 26. ledna 2021

**Ověření provedl:**



**Ověření schválil:**

.....  
**Ing. Enrico Buttoraz**  
metrolog

.....  
**Ing. Marek Blabla**  
vedoucí oddělení

**SOUHLASÍ S ORIGINALIEM**

**Metoda zkoušky:** Rychloměr byl zkoušen podle metrologického předpisu ČMI č. 812-MP-C215 „Metodický postup při ověřování úsekových rychloměrů.“

**Výrok o výsledku:** Provedené zkoušky měřidla prokázaly, že předložený silniční rychloměr má požadované metrologické vlastnosti (viz Certifikát o schválení typu stanoveného měřidla č. 0111-CS-C004-12 ze dne 2.2.2012).

**Rychloměr jako stanovené měřidlo byl ověřen** a lze jej používat v souladu s právní úpravou metrologie pro měření rychlosti silničních vozidel při kontrole dodržování maximální povolené rychlosti.

Ověření je provedeno vystavením tohoto ověřovacího listu.

Doba platnosti ověření rychloměru končí dne : **25. ledna 2022**

Doba platnosti ověření je stanovena vyhláškou Ministerstva průmyslu a obchodu č. 345/2002 Sb. v platném znění. Platnost ověření zaniká v případech uvedených ve vyhlášce Ministerstva průmyslu a obchodu č. 262/2000 Sb. v platném znění.

--- konec ověřovacího listu -----

